



**ΕΛΛΗΝΙΚΗ ΔΗΜΟΚΡΑΤΙΑ
ΠΕΡΙΦΕΡΕΙΑ ΣΤΕΡΕΑΣ ΕΛΛΑΔΑΣ
ΠΕΡΙΦΕΡΕΙΑΚΟ ΣΥΜΒΟΥΛΙΟ**

ΑΠΟΣΠΑΣΜΑ

**ΑΠΟ ΤΟ ΠΡΑΚΤΙΚΟ ΤΗΣ 7^{ης} ΣΥΝΕΔΡΙΑΣΗΣ (ΤΑΚΤΙΚΗΣ) ΤΗΣ 15^{ης} ΙΟΥΛΙΟΥ 2015
ΤΟΥ ΠΕΡΙΦΕΡΕΙΑΚΟΥ ΣΥΜΒΟΥΛΙΟΥ ΣΤΕΡΕΑΣ ΕΛΛΑΔΑΣ**

**ΑΡΙΘΜΟΣ ΑΠΟΦΑΣΗΣ
131/2015**

Στην Άμφισσα, σήμερα 15 Ιουλίου 2015 ημέρα Τετάρτη και ώρα 12:00 π.μ., συνήλθε το Περιφερειακό Συμβούλιο Στερεάς Ελλάδας σε τακτική συνεδρίαση, η οποία πραγματοποιήθηκε στο «Γιάγτζιο - Κορδώνιο Πνευματικό Κέντρο Άμφισσας» (Κορδώνη 1, Πλατεία Ησαΐα), κατόπιν της υπ' αρ. οικ. 390/7-7-2015 Πρόσκλησης, της Προέδρου του Περιφερειακού Συμβουλίου Στερεάς Ελλάδας κας Ασημίνας Παπαναστασίου, στην 7^η (εξ αναβολής) Συνεδρίαση (τακτική) του Περιφερειακού Συμβουλίου Στερεάς Ελλάδας, η οποία δημοσιεύτηκε στην ιστοσελίδα της Περιφέρειας Στερεάς Ελλάδας και απεστάλη ηλεκτρονικά στον Περιφερειάρχη κ. Κωνσταντίνο Π. Μπακογιάννη, στους κ.κ. Αντιπεριφερειάρχες, καθώς και σε καθένα από τους Περιφερειακούς Συμβούλους για συζήτηση και λήψη αποφάσεων, επί των ακόλουθων θεμάτων ημερήσιας διάταξης:

Θέμα 9^ο	Έγκριση της Περιφερειακής Στρατηγικής Έξυπνης Εξειδίκευσης για την Περιφέρεια Στερεάς Ελλάδας.
---------------------------	---

Πριν από την έναρξη της συνεδρίασης, η Πρόεδρος του Περιφερειακού Συμβουλίου κα Ασημίνα Παπαναστασίου, διαπίστωσε ότι από τα 51 μέλη του Περιφερειακού Συμβουλίου είναι:

Παρόντες

- Ο Περιφερειάρχης Στερεάς Ελλάδας κ. Κωνσταντίνος Π. Μπακογιάννης
- Η Πρόεδρος του Περιφερειακού Συμβουλίου κ. Ασημίνα Παπαναστασίου
- Ο Αντιπρόεδρος του Περιφερειακού Συμβουλίου κ. Αθανάσιος Μιχαήλ
- Ο Γραμματέας του Περιφερειακού Συμβουλίου κ. Κωνσταντίνος Αποστολόπουλος
- Οι Αντιπεριφερειάρχες Στερεάς Ελλάδας κ.κ. : Ευθύμιος Καραϊσκόσ, Κωνσταντίνος Μίχος, Φανή Παπαθωμά, Φάνης Σπανός & Αριστείδης Τασιός
- Οι Περιφερειακοί Σύμβουλοι ως ακολούθως:

Περιφερειακή Παράταξη Πλειοψηφίας				Περιφερειακές Παρατάξεις Μειοψηφίας			
A/A	«Αλλάζουμε στην Καρδιά της Ελλάδας»	Παρών/ούσα	Απών/ούσα	A/A	«Η Στερέα σε Νέα Τροχιά - Βαγγέλης Αποστόλου»	Παρών/ούσα	Απών/ούσα
1	Αναστασίου Γεώργιος	√		1	Αγγελέτος Ιωάννης	√	
2	Αποστολόπουλος Κωνσταντίνος	√		2	Γρεβενίτης Θωμάς	√	
3	Αργύρης Δημήτριος		√	3	Θηβαίος Νικόλαος	√	
4	Αργυρίου Δημήτριος	√		4	Κουλούρης Γεώργιος	√	
5	Βαρδακώστας Κων/νος		√	5	Μελισσάρης Ιωάννης	√	
6	Βουρδάνος Δημήτριος		√	6	Μιχαήλ Αθανάσιος	√	
7	Γκάβαλης Σταμάτιος	√		7	Παπαδιώτης Αθανάσιος	√	
8	Καλαντζή Αικατερίνη	√		8	Στουπής Νικόλαος	√	
9	Κάππος Ευστάθιος	√		9	Τιμπλαλέξης Δημήτριος	√	
10	Καραγιάννης Κων/νος	√		10	Τσολάκη Σοφία	√	
11	Καρακάντζας Αθανάσιος	√		«Θανάσης Γιαννόπουλος - Συμφωνία για τη Στερέα»			
12	Κατσαγούνος Ευάγγελος	√		11	Γεωργούλης Αδαμάντιος		√
13	Κατσαρός Χαράλαμπος	√		12	Γιαννάκης Μιχαήλ		√
14	Κελαϊδίτης Γεώργιος	√		13	Γιαννόπουλος Αθανάσιος	√	
15	Κοντζιάς Ιωάννης	√		14	Ευαγγελίου Παναγιώτης		√
16	Κούκουζας Ευάγγελος	√		«Ελληνική Αυγή για τη Στερέα Ελλάδα»			

17	Κυρίσης Δημήτριος	✓		15	Γκλέτσος Απόστολος	✓	
18	Μηλίδου-Θαλασσινού Αφροδίτη		✓	16	Πάνος Θεόδωρος	✓	
19	Μπακομήτρος Κων/νος	✓		«Λαϊκή Συσπείρωση Στερεάς Ελλάδας»			
20	Μπουρμάς Ηλίας	✓		17	Γκικόπουλος Γεώργιος	✓	
21	Παπαναστασίου Ασημίνα	✓		18	Ντούρου Ιωάννα-Σοφία	✓	
22	Παπαχριστοδούλου Σπυρίδων	✓		«Ενεργοί Πολίτες Στερεάς»			
23	Περγαντάς Ιωάννης		✓	19	Χαϊνάς Κων/νος	✓	
24	Περλεπές Ιωάννης	✓		«Αριστερή Παρέμβαση στη Στερεά Ελλάδα»			
25	Σανιδάς Ηλίας	✓		20	Ζούμπτος Βασίλειος	✓	
26	Σανιδάς Χαράλαμπος	✓					
27	Ταγκαλέγκας Ιωάννης	✓					
28	Τσιτσάνης Λάμπρος	✓					
29	Φακίτσας Βασίλειος	✓					
30	Χειμάρης Θεμιστοκλής	✓					
31	Ψυχογιός Γεώργιος	✓					
Σύνολο Συμβούλων Πλειοψηφίας		26	5	Σύνολο Συμβούλων Μειοψηφίας		17	3

Αφού διαπιστώθηκε η ύπαρξη νόμιμης απαρτίας - καθώς από το σύνολο των πενήντα ένα (51) Περιφερειακών Συμβούλων ήταν παρόντες σαράντα τρεις (43) - η Πρόεδρος του Περιφερειακού Συμβουλίου κ. Ασημίνα Παπαναστασίου κήρυξε την έναρξη της συνεδρίασης. Χρέη υπηρεσιακού Γραμματέα άσκησε ο υπάλληλος της Περιφέρειας Στερεάς Ελλάδας κ. Χαράλαμπος Κασαράς.

Η Πρόεδρος του Περιφερειακού Συμβουλίου, κα Ασημίνα Παπαναστασίου, έδωσε τον λόγο στον εισηγητή του 9^{ου} θέματος ημερήσιας διάταξης Περιφερειακό Σύμβουλο Εντεταλμένο για θέματα Περιφερειακής Πολιτικής κ. Θεμιστοκλή Χειμάρη, ο οποίος έθεσε υπόψη του σώματος την με αρ. 351/19-6-2015 εισήγησή του και ανέφερε τα ακόλουθα :

Η Περιφερειακή Στρατηγική Έξυπνης Εξειδίκευσης για την καινοτομία (Research and Innovation Smart Specialization Strategy - RIS3) αποτελεί μια ολοκληρωμένη και χωρικά προσδιορισμένη ατζέντα οικονομικού μετασχηματισμού η οποία:

- επικεντρώνει τις πολιτικές υποστήριξης και επενδύσεων σε λίγες βασικές προτεραιότητες, προκλήσεις και ανάγκες ανάπτυξης βασισμένη στη γνώση, συμπεριλαμβανομένων των μέτρων Τεχνολογιών Πληροφορικής και Επικοινωνιών.
- οικοδομεί πάνω στα δυνατά σημεία και τα ανταγωνιστικά πλεονεκτήματα της περιφέρειας
- υποστηρίζει τεχνολογικές και μη τεχνολογικές μορφές καινοτομίας και επιδιώκει τη μόχλευση ιδιωτικών επενδύσεων
- εμπλέκει στο σχεδιασμό και στην υλοποίηση τους κοινωνικούς εταίρους και ενθαρρύνει την καινοτομία και τον πειραματισμό
- βασίζεται στην τεκμηρίωση και περιλαμβάνει ένα συνεκτικό σύστημα παρακολούθησης και αξιολόγησης.

Προκειμένου να προσδιοριστούν οι τομείς στους οποίους η Περιφέρεια Στερεάς Ελλάδας διαθέτει ανταγωνιστικό πλεονέκτημα, πρέπει να βρεθούν οι κλάδοι στους οποίους διαθέτει εξειδίκευση. Η κλαδική εξειδίκευση, προσδιορίζεται με βάση δύο κριτήρια :

- **Εξειδίκευση:** Ο λόγος του μεριδίου ενός κλάδου στην απασχόληση της περιφέρειας προς το μερίδιο του στην απασχόληση της Ευρωπαϊκής Ένωσης.
- **Εστίαση:** Το μέγεθος του κλάδου στην Περιφέρεια. Όσο μεγαλύτερο είναι το μερίδιο του κλάδου στη συνολική απασχόληση της Περιφέρειας τόσο πιθανότερο είναι να παρατηρηθεί διάχυση αποτελεσμάτων στην οικονομία.

Με βάση τα στοιχεία των Eurostat και ΕΛΣΤΑΤ για το 2009, η τομεακή και κλαδική εξειδίκευση της Περιφέρειας Στερεάς Ελλάδας, παρουσιάζεται στον Πίνακα 1.

Πίνακας 1 : Τομεακή και κλαδική εξειδίκευση της Περιφέρειας Στερεάς Ελλάδας

Κλάδοι	Εξειδίκευση
Αλιεία και υδατοκαλλιέργεια	1
Εμπόριο	1
Κατασκευές	1
Παραγωγή βασικών μετάλλων	1
Πλωτές μεταφορές	1
Τουρισμός	1
Φυτική και ζωική παραγωγή, θήρα και συναφείς δραστηριότητες	2

Βασικό στοιχείο αποτελούν οι μέχρι σήμερα καινοτομικές επιδόσεις της Περιφέρειας, δηλαδή οι δαπάνες που αφορούν σε Έρευνα και Ανάπτυξη (Ε&Α). Η Περιφέρεια Στερεάς Ελλάδας εμφανίζει πολύ χαμηλό επίπεδο δαπανών σε Ε&Α, τόσο σε σύγκριση με το μέσο όρο της χώρας όσο και με αυτόν της ΕΕ27. Το 76,3% της ερευνητικής δραστηριότητας στην Περιφέρεια Στερεάς Ελλάδας διεξάγεται στις επιχειρήσεις, ενώ η αντίστοιχη αναλογία σε επίπεδο χώρας είναι 34,9%, γεγονός που φανερώνει την ισχυρή παρουσία και συμμετοχή των επιχειρήσεων. Εν αντιθέσει, οι πανεπιστημιακές δομές της Περιφέρειας παράγουν μόλις το 5,6% της ερευνητικής δραστηριότητας, σε αντιδιαστολή με το αντίστοιχο ποσοστό τόσο σε επίπεδο χώρας (40,22%) όσο και σε ευρωπαϊκό επίπεδο (23,5%).

Τα κύρια συμπεράσματα από την ανάλυση της οικονομίας και του καινοτομικού δυναμικού της Περιφέρειας της Στερεάς Ελλάδας αναδεικνύονται στον παρακάτω πίνακα όπου παρουσιάζονται τα βασικά σημεία της ανάλυσης SWOT.

Δυνατά σημεία	Αδυναμίες
<ul style="list-style-type: none"> • Εγγύτητα με την Αθήνα • Πλούσια παραγωγική γεωργική γη και εξειδίκευση στον αγροτικό τομέα και την κτηνοτροφία • Πρώτη θέση στη βιομηχανία μετάλλων ιδίως του αλουμινίου • Μεγάλη συγκέντρωση στην αλιεία και υδατοκαλλιέργειες • Συγκέντρωση ερευνητικού δυναμικού σε επιχειρήσεις • Σημαντικοί πολιτιστικοί πόροι (π.χ. Δελφοί, Θερμοπύλες) • Ορεινά οικοσυστήματα, θαλάσσιοι και νησιωτικοί χώροι που ευνοούν την εξειδίκευση στον τουρισμό • Σημαντικές Ιαματικές πηγές • Εθνικά δίκτυα μεταφορών (ΠΑΘΕ, Σιδηρόδρομος) • Ύπαρξη ΤΕΙ και ΕΒΕΤΑΜ • Ύπαρξη σημαντικού δυναμικού ανανεώσιμων πηγών ενέργειας 	<ul style="list-style-type: none"> • Εξάρτηση από την Αθήνα (ειδικά η βιομηχανική περιοχή) • Εξειδίκευση σε δραστηριότητες χαμηλής τεχνολογικής έντασης • Δυσίσμος στην οικονομική δραστηριότητα • Συνολικά χαμηλά επίπεδα δαπανών ΕΤΑ στις επιχειρήσεις παρά την ύπαρξη ερευνητικής δραστηριότητας σε μικρό σχετικά αριθμό επιχειρήσεων και κλάδων. • Χαμηλό επίπεδο εκπαίδευσης ανθρώπινου δυναμικού αλλά μεγάλη συγκέντρωση ερευνητικού προσωπικού σε λίγες επιχειρήσεις και κλάδους • Μικρή ικανότητα απορρόφησης στις επιχειρήσεις εκτός των μεγάλων επιχειρήσεων • Έλλειψη καινοτομικής κουλτούρας στις επιχειρήσεις • Ανυπαρξία εξειδίκευσης ΕΤΑ • Μικρή διείσδυση ΤΠΕ • Σημαντική επιβάρυνση του περιβάλλοντος και του υδροφόρου ορίζοντα στις βιομηχανικές περιοχές
Ευκαιρίες	Απειλές

<ul style="list-style-type: none"> • Εκσυγχρονισμός του αγροτικού τομέα με έμφαση στην ποιότητα και ασφάλεια • Αξιοποίηση συνεργιών με γεωργία-τρόφιμα-κτηνοτροφία • Διασύνδεση αγροτικού τομέα με τον κλάδο των τροφίμων και τη βιομηχανία της εμπειρίας. • Διαφοροποίηση τουριστικού προϊόντος και ανάπτυξη της βιομηχανίας της εμπειρίας. • Ανάπτυξη διασυνδέσεων της βιομηχανίας μετάλλου και των σχετικών δραστηριοτήτων με τις αντίστοιχες επιχειρήσεις τη Θεσσαλίας • Εκσυγχρονισμός κτηνοτροφίας και εισαγωγή συστημάτων ολοκληρωμένης διαχείρισης. • Διαφοροποίηση και αύξηση της προστιθέμενης αξίας των προϊόντων υδατοκαλλιέργειας με εκτροφή ψαριών κατάλληλων για μεταποίηση • Εκσυγχρονισμός και αύξηση της παραγωγικότητας στις υδατοκαλλιέργειες • Διάχυση περιβαλλοντικών τεχνολογιών και τεχνολογιών εξοικονόμησης ενέργειας • Αξιοποίηση συνεργιών με άλλες περιφέρειες (Αττική-Θεσσαλία) για την χρήση υποδομών καινοτομίας και μεταφορά τεχνολογίας • Αξιοποίηση τεχνολογιών πληροφορικής τον εκσυγχρονισμό των κλάδων εξειδίκευσης και τη βελτίωση της των υπηρεσιών προς τον πολίτη. 	<ul style="list-style-type: none"> • Ανταγωνισμός από χώρες χαμηλού κόστους • Αρνητικό οικονομικό περιβάλλον εξαιτίας της κρίσης • Έλλειψη ρευστότητας • Σημαντικά εμπόδια στην επιχειρηματικότητα • Συρρίκνωση εσωτερικής αγοράς
---	--

Με βάση τα παραπάνω, στο κάτωθι σχήμα παρουσιάζονται οι τομείς προτεραιότητας για την Περιφέρεια Στερεάς Ελλάδας, και η αλληλεξάρτησή τους.

Στον παρακάτω πίνακα, παρουσιάζονται οι αναπτυξιακές ανάγκες της Περιφέρειας και γίνεται η εξειδίκευσή τους σε ειδικούς στόχους και δράσεις.

Αγρό-διατροφή

Βιομηχανία της
εμπειρίαςΜέταλλο και
μεταλλικά
προϊόντα

Καθαρές-πράσινες τεχνολογίες

Τεχνολογίες πληροφορικής και επικοινωνιών

Ανθρώπινο δυναμικό

Αναπτυξιακές ανάγκες	Ειδικοί στόχοι	Δράσεις
Διαφοροποίηση αγροτικού προϊόντος μέσα από την βελτίωση των χαρακτηριστικών, της ποιότητας, της υγιεινής και ασφάλειας	<ul style="list-style-type: none"> • Ανάδειξη, διατήρηση και αξιοποίηση των ντόπιων παραδοσιακών ποικιλιών και προϊόντων • Βελτίωση της ποιότητας και των χαρακτηριστικών του πολλαπλασιαστικού υλικού αυτοχθόνων και μη ποικιλιών και φυλών • Βελτίωση των καλλιεργητικών και κτηνοτροφικών μεθόδων για τη βελτίωση της ποιότητας, υγιεινής και ασφάλειας • Ανάπτυξη της τεχνογνωσίας στους αγρότες και κτηνοτρόφους σε σύγχρονες μεθόδους καλλιέργειας και εκτροφής 	<ul style="list-style-type: none"> • Δράση 1.1.1: Χαρτογράφηση, ταυτοποίηση, αξιοποίηση και βελτίωση του γενετικού υλικού αυτοχθόνων και μη ποικιλιών και φυλών • Δράση 1.1.2 Εισαγωγή Συστημάτων Ολοκληρωμένης Διαχείρισης • Δράση 1.1.3 Εκσυγχρονισμός και εφαρμογή βιώσιμων μεθόδων εκτροφής • Δράση 1.1.4 Στήριξη βιολογικών καλλιέργειών και εκτροφών

Αύξηση παραγωγικότητας στις καλλιέργειες	<ul style="list-style-type: none"> • Εισαγωγή νέων μεθόδων και τεχνολογικός εκσυγχρονισμός καλλιεργειών 	<ul style="list-style-type: none"> • Δράση 1.2.1: Βελτίωση καλλιεργειών υπό κάλυψη και εισαγωγή μεθόδων υδροπονίας και αεροπονίας
Διεύρυνση της τυποποίησης και αύξηση της προστιθέμενης αξίας των τροφίμων	<ul style="list-style-type: none"> • Ανάπτυξη νέων/βελτιωμένων καινοτόμων προϊόντων και διεργασιών • Ανάπτυξη της καινοτόμας επιχειρηματικότητας στη μεταποίηση γεωργικών και κτηνοτροφικών προϊόντων • Ανάπτυξη διασυνδέσεων ανάμεσα στη γεωργία και τη μεταποίηση για τη βελτίωση υφιστάμενων ή δημιουργία νέων προϊόντων 	<ul style="list-style-type: none"> • Δράση 1.3.1: Πιστοποίηση, τυποποίηση και μεταποίηση και εισαγωγή καινοτομιών στη μεταποίηση αγροτικών και κτηνοτροφικών προϊόντων • Δράση 1.3.2: Ίδρυση νέων καινοτόμων μεταποιητικών επιχειρήσεων • Δράση 1.3.3 Ανάπτυξη συνεργατικών μοντέλων δράσης (π.χ. clusters) στη γεωργία/κτηνοτροφία και μεταποίηση
Αύξηση της διείσδυσης στην ελληνική αγορά και αύξηση των εξαγωγών των προϊόντων αγροδιατροφής	<ul style="list-style-type: none"> • Ανάπτυξη της εξωστρέφειας της γεωργικής και ζωικής παραγωγής • Αύξηση της χρήσης e-υπηρεσιών από αγροκτηνοτροφικές επιχειρήσεις • Ανάπτυξη της εξωστρέφειας των επιχειρήσεων τροφίμων • Αύξηση της χρήσης e-υπηρεσιών από επιχειρήσεις τροφίμων αγροκτηνοτροφικές επιχειρήσεις 	<ul style="list-style-type: none"> • Δράση 1.4.1 Ανάπτυξη και υλοποίηση σχεδίων μάρκετινγκ αγροτικών και κτηνοτροφικών προϊόντων • Δράση 1.4.2 Ανάπτυξη δικτύων πωλήσεων αγροτικών και κτηνοτροφικών προϊόντων για την εσωτερική και διεθνή αγορά • Δράση 1.4.3 Μάρκετινγκ και ανάπτυξη δικτύων πωλήσεων τροφίμων για την εσωτερική και διεθνή αγορά
Διαφοροποίηση προϊόντος στις υδατοκαλλιέργειες με είδη που μπορούν να δημιουργήσουν διατροφικά προϊόντα μεγαλύτερης προστιθέμενης αξίας	<ul style="list-style-type: none"> • Ανάπτυξη τεχνογνωσίας για πλήρη εκτροφή νέων ειδών • Ανάπτυξη τεχνογνωσίας για τη γενετική επιλογή πολλαπλασιαστικού υλικού 	<ul style="list-style-type: none"> • Δράση 1.5.1 Πρόγραμμα έρευνας και ανάπτυξης για εκτροφή νέων ειδών και βελτιστοποίησης πολλαπλασιαστικού υλικού
Βελτίωση παραγωγικότητας ποιότητας και ασφάλειας στη μεταποίηση αλιευμάτων και υδατοκαλλιεργειών	<ul style="list-style-type: none"> • Εισαγωγή καινοτομιών στη διαδικασία μεταποίησης • Εισαγωγή καινοτομιών στη συσκευασία 	<ul style="list-style-type: none"> • Δράση 1.7.1: Πιστοποίηση, τυποποίηση και μεταποίηση αλιευμάτων και προϊόντων υδατοκαλλιεργειών

Αντιμετώπιση των επιπτώσεων στο θαλάσσιο περιβάλλον από τις υδατοκαλλιέργειες	Ανάπτυξη και εφαρμογή μεθόδων για την αειφόρα διαχείριση της υδατοκαλλιέργειας	Δράση 1.8.1: Αειφόρα διαχείριση της υδατοκαλλιέργειας
Διεύρυνση της αλυσίδας αξίας του τουρισμού με την ανάπτυξη διασυνδέσεων με άλλες δραστηριότητες	<ul style="list-style-type: none"> • Ανάπτυξη καινοτόμας επιχειρηματικότητας σχετιζόμενη με τον τουρισμό • Ανάπτυξη συνεργασιών ανάμεσα στις επιχειρήσεις σε όλη την αλυσίδα αξίας της βιομηχανίας της εμπειρίας 	<ul style="list-style-type: none"> • Δράση 2.1.1: Ανάπτυξη καινοτόμων επιχειρήσεων σε δραστηριότητες σχετιζόμενες με τον τουρισμό • Δράση 2.1.2: Ανάπτυξη συνεργατικών μοντέλων δράσης σε όλη την αλυσίδα αξίας
Διαφοροποίηση του τουριστικού προϊόντος και εμπλουτισμός της προσφερόμενης εμπειρίας	<ul style="list-style-type: none"> • Ανάπτυξη και εισαγωγή νέων και βελτίωση υφιστάμενων υπηρεσιών εμπειρίας • Προστασία και διαμόρφωση του περιβάλλοντος τουριστικού ενδιαφέροντος • Δημιουργία αναγκαίων υποδομών για την ανάπτυξη του θαλάσσιου τουρισμού 	<ul style="list-style-type: none"> • Δράση 2.2.1: Έρευνα των ανταγωνιστικών πλεονεκτημάτων και ανάπτυξη των υπηρεσιών εμπειρίας που μπορούν να αναπτυχθούν σε κάθε ΠΕ • Δράση 2.2.2 Ανάπτυξη νέων και βελτίωση υφιστάμενων υπηρεσιών εμπειρίας • Δράση 2.2.3 Ανάπτυξη και εφαρμογή τοπικών σημάτων ποιότητας • Δράση 2.2.4 Διαμόρφωση και προστασία του φυσικού περιβάλλοντος σε περιοχές που εντάσσονται στις σχεδιαζόμενες υπηρεσίες εμπειρίας • Δράση 2.2.5 Επενδύσεις ΣΔΙΤ για την κατασκευή μαρινών
Αξιοποίηση των ΤΠΕ για τη βελτίωση του παρεχομένου των υπηρεσιών και τον εμπλουτισμό της προσφερόμενης εμπειρίας	<ul style="list-style-type: none"> • Αξιοποίηση των ΤΠΕ για τη δημιουργία νέων προϊόντων και υπηρεσιών στη βιομηχανία της εμπειρίας • Διείσδυση των ΤΠΕ στις επιχειρήσεις της βιομηχανίας της εμπειρίας 	<ul style="list-style-type: none"> • Δράση 1.3.1 Δημιουργία εργαλείων και εφαρμογών ΤΠΕ για τον εμπλουτισμό της εμπειρίας • Δράση 1.3.2: Χρήση ΤΠΕ για την αύξηση της παραγωγικότητας, αυτονομίας και ποιότητας υπηρεσιών στη βιομηχανία της εμπειρίας

<p>Αντιμετώπιση των επιπτώσεων στο περιβάλλον και στη λειτουργία των επιχειρήσεων από την απουσία θερμοθετημένης βιομηχανικής ζώνης στα Οινόφυτα</p>	<ul style="list-style-type: none"> • Μείωση των περιβαλλοντικών οχλήσεων από τις επιχειρήσεις που είναι εγκατεστημένες στη βιομηχανική ζώνη • Βελτίωση των υπηρεσιών που προσφέρονται στις επιχειρήσεις 	<ul style="list-style-type: none"> • Δράση 3.1.1 Θεσμοθέτηση βιομηχανικής περιοχής Οινοφύτων και δημιουργία βασικών υποδομών
<p>Ενίσχυση της ανταγωνιστικότητας των επιχειρήσεων του μετάλλου και ένταξη σε Ευρωπαϊκά δίκτυα καινοτομίας</p>	<ul style="list-style-type: none"> • Ανάπτυξη συνεργασιών με τα τμήματα της αλυσίδας αξίας στη Θεσσαλία • Συμμετοχή στον Ορίζοντα 2020 και σε προγράμματα της ΓΓΕΤ • Βελτίωση των δημόσιων εργαστηριακών υποδομών και παροχή σχετικών υπηρεσιών στις επιχειρήσεις του μετάλλου 	<ul style="list-style-type: none"> • Δράση 3.2.1 Οργάνωση και στήριξη cluster μετάλλου • Δράση 3.2.2 Ανάπτυξη εργαστηριακού εξοπλισμού της EBETAM για τη διεξαγωγή ελέγχων και δοκιμών
<p>Μείωση του περιβαλλοντικού αποτυπώματος της μεταποίησης, της αγροτικής παραγωγής και του τουρισμού</p>	<ul style="list-style-type: none"> • Μείωση της χρήσης φυσικών πόρων στις επιχειρήσεις • Αύξηση της ενεργειακής απόδοσης των επιχειρήσεων • Ενίσχυση των επενδύσεων σε πράσινες τεχνολογίες 	<ul style="list-style-type: none"> • Δράση 4.1.1: Χρήση πράσινων τεχνολογιών στην αγροτική παραγωγή, μεταποίηση και τουρισμό • Δράση 4.1.2: Πρόγραμμα βιομηχανικής συμβίωσης για την αξιοποίηση των απορριπτόμενων και τη μείωση της χρήσης πόρων
<p>Αύξηση της συμμετοχής των ΑΠΕ στην παραγωγή ενέργειας και στην καταναλισκόμενη ενέργεια στην Περιφέρεια</p>	<ul style="list-style-type: none"> • Αύξηση της παραγωγής ενέργειας από ανανεώσιμες πηγές και βιο-καύσιμα • Προσέλκυση ιδιωτικών επενδύσεων σε ΑΠΕ 	<ul style="list-style-type: none"> • Δράση 4.2.1 Επενδύσεις μικρής κλίμακας για παραγωγή ενέργειας σε παραγωγικές μονάδες και εκμεταλλεύσεις • Δράση 4.2.2 Τεκμηρίωση της δυνατότητας αξιοποίησης βιομάζας από διάφορες πηγές για την παραγωγή ενέργειας

Οι ειδικοί στόχοι και οι προτεινόμενες από την Περιφερειακή Στρατηγική Έξυπνης Εξειδίκευσης δράσεις, θα χρηματοδοτηθούν εν μέρει από το Περιφερειακό Επιχειρησιακό Πρόγραμμα Στερεάς Ελλάδας 2014-2020, ενώ θα χρησιμοποιηθούν πρόσθετοι πόροι από το Επιχειρησιακό Πρόγραμμα Ανταγωνιστικότητα, Επιχειρηματικότητα & Καινοτομία 2014-2020, από το Πρόγραμμα Αγροτικής Ανάπτυξης 2014-2020, από το Πρόγραμμα Αλιείας και Θάλασσας 2014-2020, από το Επιχειρησιακό Πρόγραμμα Ανάπτυξης Ανθρώπινου Δυναμικού, καθώς και από το Πρόγραμμα της Ευρωπαϊκής Ένωσης για την Έρευνα και την Καινοτομία Horizon 2020.

Σε ότι αφορά τη δομή διακυβέρνησης της Περιφερειακής Στρατηγικής Έξυπνης Εξειδίκευσης, αυτή περιλαμβάνει δύο επίπεδα:

- **Το Επιτελικό Επίπεδο** (Αφορά τη λήψη αποφάσεων και τη χάραξη στρατηγικής).
- **Το Εκτελεστικό Επίπεδο** (Αφορά την τεκμηρίωση, το συντονισμό και την εφαρμογή της διαμορφωθείσας πολιτικής).

Στο παρακάτω σχηματικό διάγραμμα δίνεται μία εποπτική απεικόνιση του προτεινόμενου συστήματος διακυβέρνησης.

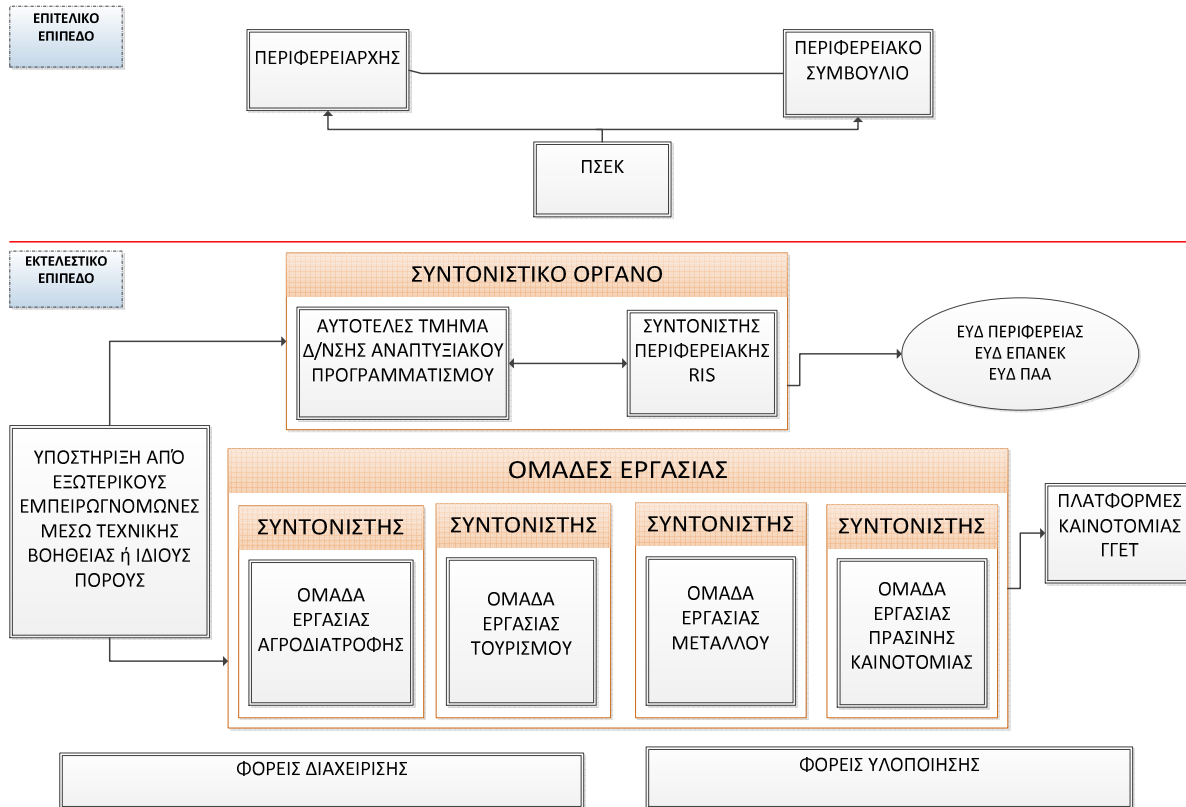

Η Στρατηγική Έξυπνης Εξειδίκευσης για την Περιφέρεια της Στερεάς Ελλάδας είναι αναρτημένη στο διαδικτυακό τόπο : http://www.stereaeellada.gr/fileadmin/pages/5h_programmatikh/RIS3/RIS3 - Sterea - Final.pdf

Το Περιφερειακό Συμβούλιο Στερεάς Ελλάδας, μετά από διαλογική συζήτηση και ανταλλαγή απόψεων δια της ψήφου των μελών του,

ΑΠΟΦΑΣΙΖΕΙ κατά πλειοψηφία

εγκρίνει την συνημμένη Περιφερειακή Στρατηγική Έξυπνης Εξειδίκευσης για την Περιφέρεια Στερεάς Ελλάδας, η οποία αποτελεί αναπόσπαστο τμήμα και μέρος της παρούσας απόφασης.

Κατά ψήφισαν οι Περιφερειακοί Σύμβουλοι της Παράταξης «Λαϊκή Συσπείρωση».

Λευκό ψήφισαν οι Περιφερειακοί Σύμβουλοι της Παράταξης «Ελληνική Αυγή για τη Στερεά Ελλάδα».

Αφού συντάχθηκε και αναγνώσθηκε το πρακτικό αυτό, υπογράφεται ως κατωτέρω:

**Η ΠΡΟΕΔΡΟΣ
ΠΕΡΙΦΕΡΕΙΑΚΟΥ ΣΥΜΒΟΥΛΙΟΥ**

ΑΣΗΜΙΝΑ ΠΑΠΑΝΑΣΤΑΣΙΟΥ

**Ο ΓΡΑΜΜΑΤΕΑΣ
ΠΕΡΙΦΕΡΕΙΑΚΟΥ ΣΥΜΒΟΥΛΙΟΥ**

ΚΩΝΣΤΑΝΤΙΝΟΣ ΑΠΟΣΤΟΛΟΠΟΥΛΟΣ